



Alleanza Territoriale per le famiglie di Schio



FORUM DI PRESENTAZIONE DELLE ATTIVITA' E DEI PROGETTI 2014

13 dicembre 2014

Palazzo Fogazzaro – Schio

L'impegno condiviso per un territorio amico delle famiglie

Roberta Battocchio - Comune di Schio

Alleanza Territoriale per le famiglie di Schio



- Attraverso l'esperienza del Tavolo Famiglia, prima, e dell'Alleanza Territoriale per le Famiglie, ora, si è voluto e si si vuole dare riconoscimento all'**importanza della famiglia** che resta alla base della nostra organizzazione sociale, pur considerando i numerosi cambiamenti che l'attraversano e quelli che investono il contesto sociale e culturale in cui è situata.
- L'Alleanza territoriale vuole promuovere il benessere delle famiglie e nello stesso tempo attivare e **mettere in rete i diversi soggetti sociali** perchè la costruzione di questo benessere avvenga con la partecipazione attiva e responsabile di tutti



Per comprendere il significato
dell'esperienza che stiamo realizzando
occorre riflettere su alcuni
ambiti tematici

La situazione delle famiglie oggi
La trasversalità delle politiche per la famiglia
L'innovazione sociale
Il nuovo welfare
La sussidiarietà

La famiglia è in profonda trasformazione, vi sono molti tipi di famiglie e molte criticità investono la famiglia oggi



- La famiglia vive una crisi demografica
- Vive numerosi problemi sul piano lavorativo ed economico
- Affronta problemi sul piano delle scelte di vita, delle relazioni, degli affetti, sul piano educativo
- Vive problemi nella conciliazione famiglia lavoro e nell'ambito delle pari opportunità
- Vi è un'emergenza culturale e sociale intergenerazionale
- Vi è un'emergenza per le nuove povertà
- C'è una carenza nelle azioni rivolte ai minori e ai giovani



Città di Schio

E nel nostro territorio?



- Le nascite segnano un calo continuo e il 32% dei nati nel 2013 sono figli di famiglie immigrate
- L'indice di vecchiaia (che misura il numero di anziani con più di 65 anni presenti in una popolazione in rapporto a 100 giovani con meno di 15 anni) all'1/1/2014 è 164, contro 129,9 della provincia di Vicenza, 146,8 del Veneto e 152,4 dell'Italia
- L'indice di dipendenza strutturale o di carico sociale (cioè il numero di individui a carico per ogni 100 che lavorano) è di 60,6 mentre è di 53,3 per la provincia di Vicenza, di 54,1 per il Veneto e di 54,2 per tutto il territorio italiano
- Più della metà delle famiglie hanno uno o due componenti



Nella criticità attuale la famiglia perde in capitale affettivo, culturale ed economico (separazioni, violenza, decremento demografico, mancanza di lavoro), sociale (lavoro di cura verso minori e anziani, disagio, mantenimento di figli adulti), perde in coesione sociale

Nello stesso tempo la famiglia se è sostenuta diventa protagonista, è fonte di benessere, crea capitale sociale, promuove cittadinanza attiva

La famiglia è capace di resilienza e di attivare risorse anche nelle difficoltà





Città di Schio

FAMIGLIA



FUNZIONE SOCIALE

- Protezione
- Crescita
- Socializzazione
- Integrazione
- Cittadinanza



FUNZIONE ECONOMICA

- Produzione di reddito, risparmio, modelli di consumo

FUNZIONE RIPRODUTTIVA

- Produzione di capitale umano

FUNZIONE EDUCATIVA

- Prima agenzia educativa
- Formazione dell'identità
- Educazione alla solidarietà

FUNZIONE CULTURALE

- Trasmissione memoria, valori, tradizione, mantenimento identità, stili di vita

La famiglia è un bene primario ma è anche un sistema complesso e va sostenuta attraverso politiche di sistema che investono più direzioni



- Politiche per l'abitabilità



- Politiche per l'informazione e l'educazione
- Politiche per promuovere la qualità della vita

- Politiche per le relazioni e la socialità

- Politiche per il lavoro
- Politiche fiscali
- Politiche demografiche
- Politiche per le pari opportunità
- Politiche per la cura e la salute

Si tratta pertanto di essere capaci di costruire politiche trasversali e di governare una complessità che è dentro e fuori la famiglia



Anche quando il welfare ha avuto risorse a disposizione non è stato in grado di evolversi adeguatamente nei confronti di politiche oggi ritenute necessarie quali **la conciliazione famiglia lavoro, le pari opportunità e l'intergenerazionalità**



Città di Schio

L'innovazione sociale



Ne parla la strategia Europa 2020: “promoting social innovation for most vulnerable in particular by providing innovative education, training and employment opportunities deprived communities”

Ha i seguenti tratti caratterizzanti:

- Cerca nuove risposte a problemi vecchi e nuovi per migliorare il benessere degli individui e ha un forte accento sulla dimensione locale
- Promuove l'empowerment dei cittadini che da soggetti passivi che ricevono prestazioni standard diventano attori attivi che formulano proposte
- Attua una governance partecipativa e democratica
- Interseca le dimensioni top-down e bottom-up, cioè innovazioni guidate dall'attore pubblico e innovazioni che nascono da attori privati
- Include flessibilità, creatività, fiducia, capacità di affrontare l'incertezza



Città di Schio

La sostenibilità



Si intreccia con le politiche family friendly rispetto a:

- coinvolgimento e partecipazione
- stili di vita, consumi e politiche educative
- sviluppo di una ecologia ambientale, politiche di produzione e gestione del territorio sostenibili
- politiche sociali orientate alla prevenzione
- valutazione degli impatti ambientali, economici e sociali
- necessità di assunzione da parte delle famiglie del principio di sostenibilità nello stile di vita, negli spostamenti ecc... anche nel coinvolgimento solidale



Città di Schio

QUALE WELFARE?



La crisi economica spinge i governi europei a implementare politiche di contenimento dei costi che si scontrano con l'aumento dei bisogni sociali della popolazione....

- Il tradizionale welfare state è ormai superato
 - Ora si parla di nuovo **welfare**, **welfare di comunità**, **welfare aziendale**, **familiare**, che intendono la costruzione del benessere attraverso il coinvolgimento e la sinergia con tutti gli attori del territorio
- Nel **secondo welfare** si tende a costruire un sistema di governance che coinvolge attori pubblici e privati: un ruolo da protagonista è svolto dalle imprese che, secondo il concetto della responsabilità sociale d'impresa, implementano politiche aziendali a favore della sostenibilità sociale ed ambientale



Città di Schio

QUALE WELFARE?



- **Workfare** definisce un modello di politica attiva in cui il trattamento previdenziale è collegato allo svolgimento di qualche attività lavorativa
- **Welfare generativo** tiene conto che l'aiuto erogato valorizza le capacità delle persone e diventa moltiplicatore di valore, da costo diventa quindi investimento
- Nella costruzione di un welfare generativo e solidale il processo non è solo dalla politica ai cittadini e alle famiglie, ma è anche da queste verso la politica
- Il benessere territoriale che si vuole costruire deve essere frutto di una concertazione comune, non è un valore privato ma riguarda il bene comune





Città di Schio



La sussidiarietà

- La famiglia è al centro di un complesso processo di sussidiarietà circolare interdipendente tra le diverse strutture, reti e sistemi del territorio locale e globale
- La sussidiarietà circolare è finalizzata alla produzione di beni pubblici e non a suddividere ruoli; va oltre a quella verticale che distribuisce le competenze tra stato e autonomie locali, ma anche a quella orizzontale che ordina i rapporti tra stato, formazioni sociali ed individui

La vision: un territorio amico delle famiglie



L'intervento non è centrato sulle forme di assistenza al disagio ma sulla promozione del benessere delle famiglie perchè questo ha poi una ricaduta economica: se faccio crescere la famiglia, se offro condizioni per il sostegno della natalità, se offro servizi adeguati, avrò una comunità del futuro dove le famiglie sono generative sia per l'aspetto delle relazioni e quindi della prevenzione del disagio, sia per l'aspetto del contributo alla vita sociale e lavorativa della comunità

Family mainstreaming: valutare l'impatto delle politiche sul benessere delle famiglie

La vision: un territorio amico delle famiglie



- Attenzione agli orari e alle forme di accessibilità dei servizi (informatizzazione e semplificazione delle procedure)
- Attenzione agli strumenti di comunicazione-uso del web per la conoscenza di risorse e servizi
- Sostegno del lavoro di cura rivolto a bambini e anziani
- Implementazione dei requisiti family friendly



La vision: un territorio amico delle famiglie



INTERGENERAZIONALITA'

Il territorio amico delle famiglie:



- promuove la solidarietà tra generazioni
- educa a un'idea positiva della Terza Età
 - educa a stili di vita sani e attivi
- favorisce la trasmissione di saperi tra anziani e giovani
- favorisce negli anziani l'apprendimento delle nuove tecnologie
 - lavora per il superamento del digital divide;



Città di Schio

La vision: un territorio amico delle famiglie



- **COINVOLGIMENTO DEI DIVERSI ATTORI**

Le amministrazioni che vogliono trasformare la realtà territoriale secondo il modello di smart city devono saper gestire le nuove tecnologie ma anche realizzare modalità innovative di coinvolgimento dei diversi attori, per attirare risorse, competenze e soluzioni che generano risultati e impatti; quando si facilita la cogestione e la coprogettazione si possono realizzare partnership di successo.

- **ARMONIZZAZIONE TEMPI DI VITA E DI LAVORO**

Come esplicitato al recente Festival della Famiglia di Riva del Garda occorre creare un ecosistema della conciliazione famiglia-lavoro che raccorda servizi pubblici e privati con le aspettative delle imprese e delle famiglie.

La vision: un territorio amico delle famiglie



Le smart cities, i territori intelligenti, sviluppano le nuove opportunità offerte dalla tecnologia per migliorare la qualità della vita delle persone.

La città intelligente e amica delle famiglie è generativa sul piano umano e della partecipazione e promuovendo relazioni, cooperazione, rapporti di vicinato, intergenerazionalità favorisce la sicurezza perchè contrasta la solitudine e interviene a livello preventivo.

L'attenzione alle tematiche di genere è un altro aspetto costitutivo della sicurezza, attraverso l'educazione al rispetto delle differenze.

Il territorio amico delle famiglie individua i margini di miglioramento nell'erogazione dei servizi

Il territorio amico delle famiglie ricomponne le politiche cittadine in un quadro sinergico che mette al centro la famiglia



Città di Schio

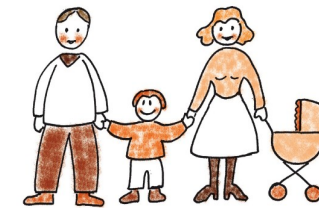

Le Alleanze per la famiglia:

- elaborano e progettano interventi per le famiglie, implementando politiche family friendly
- promuovono coesione sociale
- lavorano per il benessere delle famiglie e rappresentano un capitale sociale condiviso, consapevole e partecipato,
- sono dei laboratori strategici dove si costruisce fiducia reciproca e capacità di cooperazione.



Alleanza Territoriale per le famiglie di Schio



- **L'Ente locale attiva una governance multiattore**
- **Tutte le componenti del territorio sono coinvolte**
- **Realizza una modalità di progettazione partecipata**
- **Attua una corresponsabilità nella fase di realizzazione dei progetti**
- **Ha come focus il benessere delle famiglie**



GRAZIE PER L'ATTENZIONE!

